VISIONES DE PESADILLA

Novela gráfica para adultos

BOIXCAR

HAZ AÑAS BÉLICAS HAZAÑAS BÉLICAS HAZAÑAS BÉLICAS

BOIXCAR
obras completas

VISIONES DE PESADILLA
LA MUERTE TIENE DOS PLAZAS
OCURRIÓ EN GUADALCANAL

EDICIONES TORAY, S. A.

Arnaldo de Oms, 51-53
BARCELONA
Doctor Julián Alvarez, 151
BUENOS AIRES

HAZAÑAS BELICAS
BOIXCAR

© *Ediciones TORAY, S. A.*
Prohibida la reproducción

Textos y dibujos de BOIXCAR
Portada de E. CORTIELLA

Depósito legal B. 5285-1966
Número de registro 1005-1966

EDICIONES TORAY, S. A.
Arnaldo de Oms, 51-53 - BARCELONA
Doctor Julián Alvarez, 151 - BUENOS AIRES

Impreso por E. D. S. - Barcelona

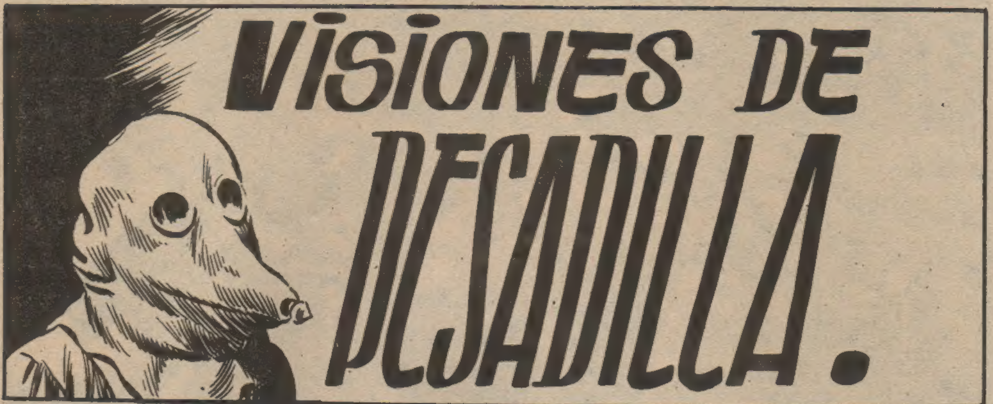
VISIONES DE
PESADILLA.

UNA TRINCHERA FRANCESA, EN LA REGIÓN DE YPRES, DURANTE LA PRIMERA GUERRA MUNDIAL.

DICEN QUE VAN A DAR PERMISOS, FRANÇOIS.
ERES MUY OPTIMISTA, PIERRE.
NOS TENDRÁN EN ESTE AGUJERO AUNQUE NO SUCEDA NADA.
¿QUÉ LE IMPORTA AL MANDO QUE AÚN NO CONOZCAS A TU HIJA?
TENGO MUCHAS GANAS DE VERLA, PERO NO ME IMPORTA ESPERAR UN POCO MÁS. LO IMPORTANTE ES GANAR LA GUERRA, Y LO DEMÁS NO DEBE PREOCUPARNOS.

¡BAH! ESO ES LO QUE DICEN LOS DISCURSOS. PERO NOS ESTAMOS PUDRIENDO AQUÍ Y...
¡EH, MUCHACHOS!
EL RUMOR DE LOS PERMISOS ES FALSO. PARECE SER QUE EL ENEMIGO PREPARA ALGO GORDO.
NUESTROS AVIONES HAN ADVERTIDO EN LA RETAGUARDIA ALEMANA UN GRAN MOVIMIENTO DE HOMBRES, CAMIONES, CAÑONES Y NO SÉ CUÁNTAS COSAS MÁS. SE DICE QUE QUIEREN EMPUJARNOS HASTA PARÍS.
SE DICE TAMBIÉN QUE USARÁN GASES ASFIXIANTES, COMO LA ÚLTIMA VEZ. ESO SERÍA TERRIBLE. AÚN NO SE SABE CÓMO DEFENDERNOS DE ELLOS...
LOS DÍAS SIGUIENTES FUERON ANGUSTIOSOS. SE ESPERABA DE UN MOMENTO A OTRO EL ATAQUE ALEMÁN...

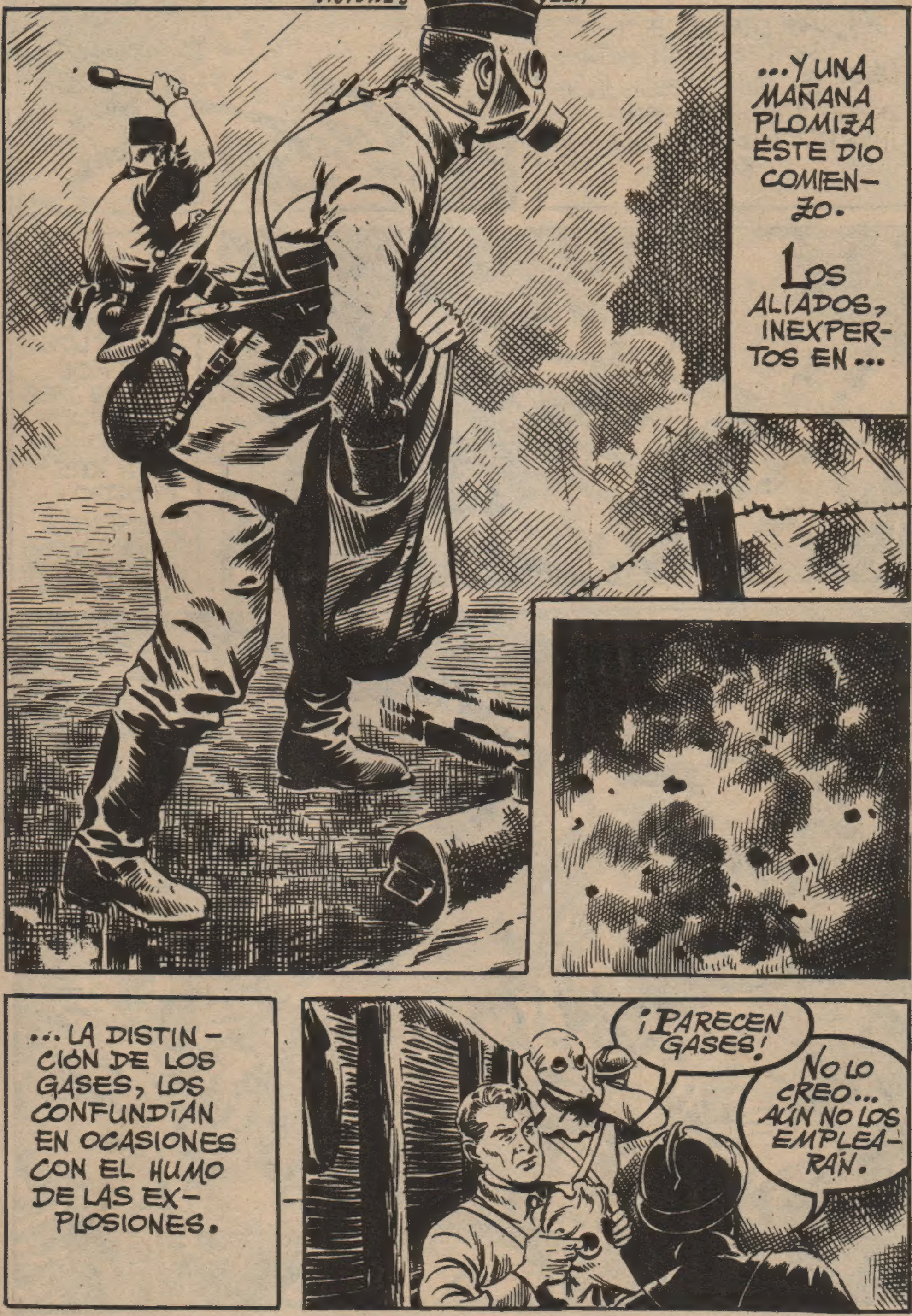
...Y UNA MAÑANA PLOMIZA ÉSTE DIO COMIENZO.
LOS ALIADOS, INEXPERTOS EN...
...LA DISTINCIÓN DE LOS GASES, LOS CONFUNDÍAN EN OCASIONES CON EL HUMO DE LAS EXPLOSIONES.
¡PARECEN GASES!
NO LO CREO... AÚN NO LOS EMPLEARÁN.

AQUELLAS INDECISIONES ERAN FATALES. EL GAS, DESLIZÁNDOSE A RAS DE SUELO, INVADÍA LAS TRINCHERAS.

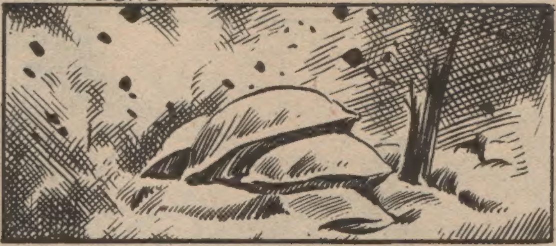

SU COLOR VERDUZCO ERA COMO EL DE LOS ROSTROS DE LOS DESGRACIADOS QUE LO HABÍAN RESPIRADO.
DESPUÉS DE UNAS HORAS DE...

...INTENSO BOMBARDEO COMENZÓ EL ATAQUE ALEMÁN. LOS FRANCESES PELEABAN VALIENTEMENTE, PERO LOS ALEMANES, MAYORES EN NÚMERO, IBAN DEBILITANDO SU RESISTENCIA. AL FIN, LOS FRANCESES SE BATIERON EN FRANCA RETIRADA:

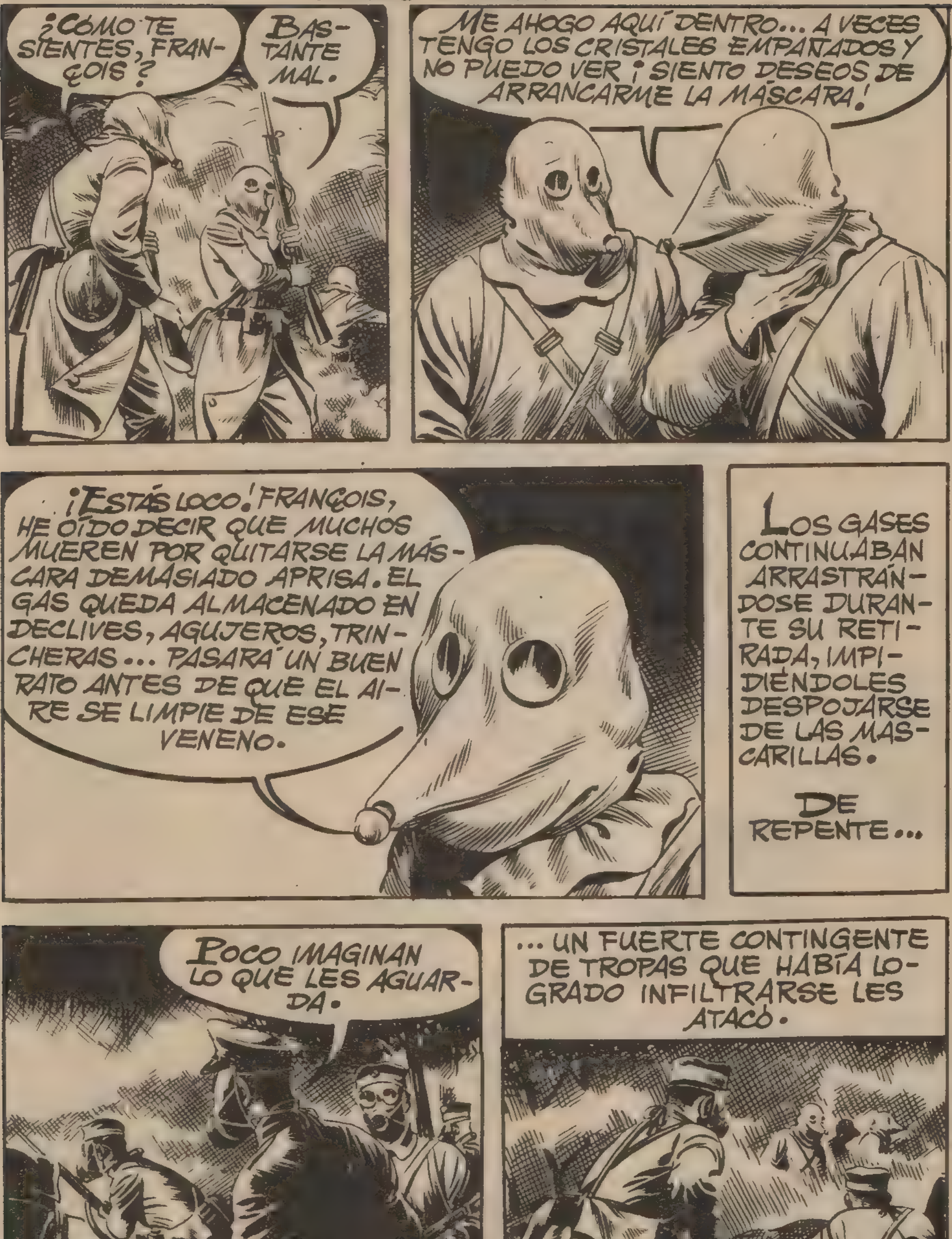
¿CÓMO TE SIENTES, FRANÇOIS?
BASTANTE MAL.
ME AHOGO AQUÍ DENTRO... A VECES TENGO LOS CRISTALES EMPAÑADOS Y NO PUEDO VER ¡SIENTO DESEOS DE ARRANCARME LA MÁSCARA!
¡ESTÁS LOCO! FRANÇOIS, HE OÍDO DECIR QUE MUCHOS MUEREN POR QUITARSE LA MÁSCARA DEMASIADO APRISA. EL GAS QUEDA ALMACENADO EN DECLIVES, AGUJEROS, TRINCHERAS... PASARÁ UN BUEN RATO ANTES DE QUE EL AIRE SE LIMPIE DE ESE VENENO.
LOS GASES CONTINUABAN ARRASTRÁNDOSE DURANTE SU RETIRADA, IMPIDIÉNDOLES DESPOJARSE DE LAS MASCARILLAS.
DE REPENTE...
POCO IMAGINAN LO QUE LES AGUARDA.
... UN FUERTE CONTINGENTE DE TROPAS QUE HABÍA LOGRADO INFILTRARSE LES ATACÓ.

¡FUEGO!
¡EL ENEMIGO HA LOGRADO INFIL- TRARSE!
¡NO NOS DEJE- MOS AVASA- LLAR! ¡AL ATA- QUE!
¡ADELANTE!
¡ANIMO! ¡YA SON NUES- TROS!
SE ENTABLÓ UN DURO COMBATE CUER- PO A CUERPO. EN LA LUCHA, PIERRE SE ENFRENTÓ CON UN OFICIAL.
A ESE CA- PITAN LE VOY A DAR LO SUYO.

¡ME HAS DESARMADO, PERO AÚN NO HE DICHO MI ÚLTIMA PALABRA!
¡VAS A VER...!
¡CAPITÁN HOLFAIN! ¡ORDEN DE RETIRADA!
SU CONTRINCANTE HA PERDIDO EL CONOCIMIENTO. VOY A PONERLE LA CARETA... TODAVÍA HAY GASES.
¡NO LO HAGAS!
DÉJALE QUE TRAGUE UN POCO DE GAS. TAMBIÉN ÉL QUISO MATARME.
A LA ORDEN, CAPITÁN HOLFAIM.
SEMI INCONSCIENTE, PIERRE OYÓ LA CONVERSACIÓN Y EL NOMBRE DE HOLFAIM.
LOS GASES PENETRABAN LENTAMENTE EN SUS PULMONES...

UN SOPOR MORTAL COMENZÓ A INVADIRLE.
¡LA MÁSCARA! DIOS MÍO, LA MÁSCARA...
SE DESVANECIÓ DE NUEVO, PERO EN AQUEL INSTANTE SE LEVANTÓ UN FUERTE VIENTO QUE...
...DISIPÓ COMPLETAMENTE LOS GASES.
POCO DESPUÉS, PIERRE FUE RECOGIDO POR UNA AMBULANCIA Y CONDUCIDO A UN HOSPITAL EN RETAGUARDIA.
HABÍA SALVADO LA VIDA.
AMIGO, PRONTO NOS DEJARÁ. ESTÁ USTED COMPLETAMENTE RESTABLECIDO.
Y DÍAS DESPUÉS...
BUENA SUERTE, Y NO OLVIDE MIS CONSEJOS.
GRACIAS, DOCTOR. NO LOS OLVIDARÉ.
PIERRE REGRESÓ A PARÍS CONVERTIDO EN UN HOMBRE COMPLETAMENTE DISTINTO DEL QUE ERA AL SER MOVILIZADO.

LOS GASES HABÍAN DESTROZADO SUS PULMONES, INCAPACITÁNDOLE PARA EL TRABAJO, YA QUE NO RESISTÍA EL MÁS MÍNIMO ESFUERZO. NUNCA SERÍA MÁS QUE UN POBRE ENFERMO. PASARON LOS AÑOS... PIERRE TENÍA AHORA CUARENTA Y NUEVE, PERO PARECÍA MAYOR.
1915
1939
HABÍA PERDIDO A SU ESPOSA, Y SU HIJA ERA YA UNA HERMOSA MUCHACHA, EN LA QUE ÉL CIFRABA TODAS SUS ESPERANZAS.
¿ESCRIBES A JACQUES, PAULETTE?
OH, NO, PAPÁ. ESCRIBÍA A UNA AMIGA.
NO PARECES MUY ENTUSIASMADA CON ÉL. YO SIEMPRE PENSÉ QUE SERÍA UN BUEN MARIDO PARA TI.
ME ES SIMPÁTICO, PERO NO LE QUIERO. ES MUY POBRE.
HIJA MÍA, ESO NO IMPORTA CUANDO, COMO EN EL CASO DE JACQUES, SE ES HONRADO Y TRABAJADOR. Y ME CONSTA QUE TE QUIERE.
TAL VEZ, PAPÁ. PERO NO ES EL HOMBRE QUE PUEDE HACERME FELIZ.

ADEMÁS, ESTAMOS EN GUERRA... ¡Y PUEDEN OCURRIR TANTAS COSAS!
ESO ME PREOCUPA TAMBIÉN, PAULETTE.
NO CREO QUE SEA EL MOMENTO MÁS ADECUADO PARA HABLARLE, ¿NO TE PARECE?
ESO CREO YO, PAPÁ.
BIEN, HIJA. LA ESPERANZA DE UN MAÑANA MEJOR HACE FELICES A LOS SOLDADOS... ¡OH!...
¡PAPÁ! ¿TE ENCUENTRAS MAL?
NO... SÓLO SIENTO NO PODER SER FUERTE PARA ESTAR AL LADO DE JACQUES. NADA MÁS...
PIERRE DETESTABA A LOS ALEMANES. VIVÍA AÚN EN SU CEREBRO EL RECUERDO DE SU LUCHA...

... CON EL OFICIAL ENEMIGO QUE FUE CAUSANTE DE SU RUINA FÍSICA. EN AQUELLOS DÍAS COMENZÓ LA OFENSIVA ...

LAS FUERZAS DEFENSORAS PUDIERON POCO CONTRA EL ÍMPETU DEL ENEMIGO.
DÍAS MÁS TARDE...
...LA LÍNEA MAGINOT HABÍA SIDO ROTA Y SUS DEFENSORES SE VIERON FORZADOS A CAPITULAR.
ALGUNOS, SIN EMBARGO, HUYERON PARA EVITAR LOS CAMPOS DE CONCENTRACIÓN.
ENTRE ELLOS...
...ESTABA JACQUES, EL PRETENDIENTE DE PAULETTE.
OCULTÁNDOSE, Y VESTIDO DE CIVIL, JACQUES LLEGÓ A PARÍS EN LOS TERRIBLES DÍAS EN QUE SE ESPERABA DE UN MOMENTO A OTRO LA LLEGADA DE LOS ALEMANES.
¡PAULETTE!
¡JACQUES!

¡HIJO MÍO! ¿QUÉ ES LO QUE HA OCURRIDO?
SÓLO DIOS LO SABE. TODO ESTÁ PERDIDO. LOS ALEMANES ESTÁN A PUNTO DE ENTRAR EN PARÍS. HABRÁN GANADO LA PRIMERA BATALLA, PERO YO NO HE ACABADO AÚN DE LUCHAR CONTRA ELLOS.
¿QUÉ LOCURA ESTÁS TRAMANDO, JACQUES?
NO ES NINGUNA LOCURA. DENTRO DE UNOS DÍAS DEBO IR A RAMBERVILLERS.
EN LOS VOSGOS ME REUNIRÉ CON UN GRUPO DE AMIGOS Y ORGANIZAREMOS FUERZAS ARMADAS.
¡GUERRILLEROS!
ALLÍ CERCA, EN JEANMÉNIL, TENGO UNOS AMIGOS. ¡QUIERO ACOMPAÑARTE! SOY DÉBIL, PERO QUIZÁ AÚN PUEDA AYUDAROS.
POR MI PARTE, NO HAY INCONVENIENTE.
MESES DESPUÉS, JACQUES PAULETTE Y PIERRE VIVÍAN AÚN EN RAMBERVILLERS.
LA MUCHACHA AÑORABA...

...LA VIDA DE PARÍS Y ESTO LA DESESPERABA.
¡ESTE INMUNDO PUEBLUCHO ME DESESPERA!
ME DUELE OIRTE HABLAR ASÍ, HIJA.
SABES QUE JACQUES Y YO TRABAJAMOS POR NUESTRA PATRIA, A COSTA DE NUESTRAS VIDAS. ¿ES MUCHO PEDIRTE QUE OLVIDES TUS CAPRICHOS?
¿CAPRICHOS? ¡ESTOY DESPERDICIANDO MI JUVENTUD ENTRE CUATRO PAREDES! ¡PERO SE ACABÓ!
¡PAULETTE, POR DIOS!
NO QUIERO ESTROPEAR MI VIDA... ¡REGRESO A PARÍS!
HIJA, PROCURA QUE NO TENGA QUE AVERGONZARME DE TI.
PAULETTE, AIRADA, SALIÓ A LA CALLE. ESTABA DECIDIDA A REGRESAR A PARÍS, PERO EL DESTINO IBA A DAR AL TRASTE CON SU DETERMINACIÓN.
SEÑORITA, ¿DÓNDE TIENE USTED LOS OJOS?
OH, PERDÓN...

BUENO, LAMENTO LO QUE DIJE DE SUS OJOS. LOS TIENE EN SU SITIO Y SON MUY BONITOS.
YO... GRACIAS.
FALTABA AÚN UNA HORA PARA LA SALIDA DEL TREN.
EL JOVEN OFICIAL ALEMÁN SE PRESTÓ A ACOMPAÑARLA A DAR UN PASEO POR LAS CERCANÍAS DE LA ESTACIÓN.
ASÍ QUE SÓLO POR ABURRIMIENTO QUERÍA DEJAR RAMBERVILLERS Y A SU PADRE, ¿NO?
ASÍ ES.
ES LAMENTABLE. HE SIDO DESTINADO AQUÍ Y NO VOLVERÉ A VERLA.
¿POR QUÉ NO SE QUEDA Y HACE FELIZ A SU PADRE... Y A MÍ?
TIENE USTED RAZÓN. ME QUEDARÉ... PERO POR MI PADRE, DESDE LUEGO.
¡ESTUPENDO! EL CAPITÁN KARL HOLFAIM SIEMPRE A SU DISPOSICIÓN.
PASARON ALGUNAS SEMANAS.
PIERRE NO COMPRENDÍA EL CAMBIO OPERADO EN SU HIJA, Y JACQUES SUFRÍA...

...POR LA FRIALDAD QUE ÉSTA LE DEMOSTRABA.
ADIÓS. TRABAJAD MUCHO.
ESO HAREMOS, HIJA.
¡HE DESCIFRADO EL MENSAJE! NUESTRO PRÓXIMO OBJETIVO ES EL CAPITÁN KARL HOLFAIM.
¿HOLFAIM, HAS DICHO?
¡KARL ESTÁ EN PELIGRO! PERO NO CONSENTIRÉ QUE LE OCURRA NADA... ES NOBLE Y BUENO.
UN HOLFAIM FUE EL CAUSANTE DE MI RUINA. TAL VEZ ÉSTE SEA SU PROPIO HIJO.
SERÍA UNA ENORME COINCIDENCIA.
TAL VEZ LO SEA. PERO ES UN AGENTE ENEMIGO Y SU SENTENCIA ESTÁ DICTADA.

EN LA "KOMMANDANTUR", PAULETTE SE ENTREVISTABA CON KARL HOLFAIM.
PERO... ¿QUÉ CLASE DE PELIGRO ME AMENAZA?
NO LO SÉ, KARL. NO ME PREGUNTES MÁS.
TÚ SABES MUCHO MÁS DE LO QUE APARENTAS... ¡Y TE HARÉ HABLAR!
¡KARL! ¡ME HACES DAÑO!
KARL DEJÓ DE SER EL JOVEN AMABLE Y CARIÑOSO PARA CONVERTIRSE EN UN SOLDADO ALEMÁN DISPUESTO A CONSEGUIR POR CUALQUIER MEDIO UNA INFORMACIÓN INTERESANTE.
DIME CUÁNDO, POR QUIÉN Y DE QUÉ MODO TE ENTERASTE DE ESO, SI NO QUIERES SABER DE LO QUE SOY CAPAZ.
¡NO!
¡CONTESTA!
¡OH!...
KARL GOLPEÓ A PAULETTE HASTA QUE ÉSTA, ROTA SU RESISTENCIA, CONFESÓ.

ORGANICE RÁPIDAMENTE UN PELOTÓN. VAMOS A IR A CASA DE ESTA MUJER.
BIEN, SEÑOR.
YO ME ENCARGARÉ PERSONALMENTE DE ANIQUILAR A ESOS "MAQUIS". ¡HE TENIDO SUERTE GRACIAS A ESA ESTÚPIDA!
APROVECHANDO UN MOMENTO EN QUE QUEDÓ SOLA, PAULETTE SE DESLIZÓ POR UNA VENTANA.
¡DIOS MÍO! ¿QUÉ HE HECHO?
PERO AL LLEGAR FRENTE...
...A SU CASA...
¡CIELOS!
PAULETTE SE DIRIGIÓ A CASA DE JULES, UN COMPAÑERO DE SU PADRE.
¡OCURRE ALGO TERRI...! ¡OH, PAPÁ!

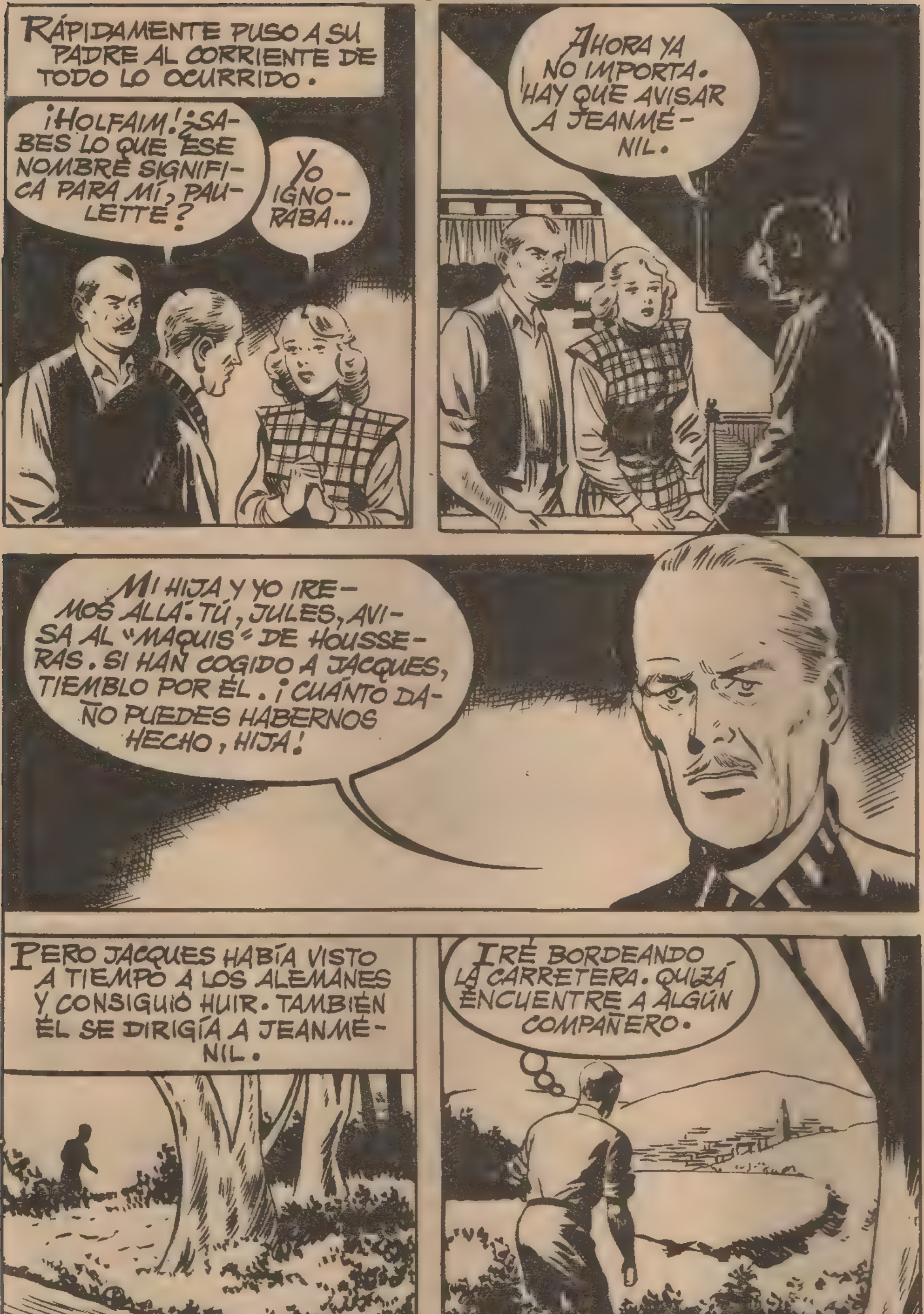
RÁPIDAMENTE PUSO A SU PADRE AL CORRIENTE DE TODO LO OCURRIDO.
¡HOLFAIM! ¿SABES LO QUE ESE NOMBRE SIGNIFICA PARA MÍ, PAULETTE?
YO IGNORABA...
AHORA YA NO IMPORTA. HAY QUE AVISAR A JEANMÉNIL.
MI HIJA Y YO IREMOS ALLÁ. TÚ, JULES, AVISA AL "MAQUIS" DE HOUSSERAS. SI HAN COGIDO A JACQUES, TIEMBLO POR ÉL. ¡CUÁNTO DAÑO PUEDES HABERNOS HECHO, HIJA!
PERO JACQUES HABÍA VISTO A TIEMPO A LOS ALEMANES Y CONSIGUIÓ HUIR. TAMBIÉN ÉL SE DIRIGÍA A JEANMÉNIL.
IRÉ BORDEANDO LA CARRETERA. QUIZÁ ENCUENTRE A ALGÚN COMPAÑERO.

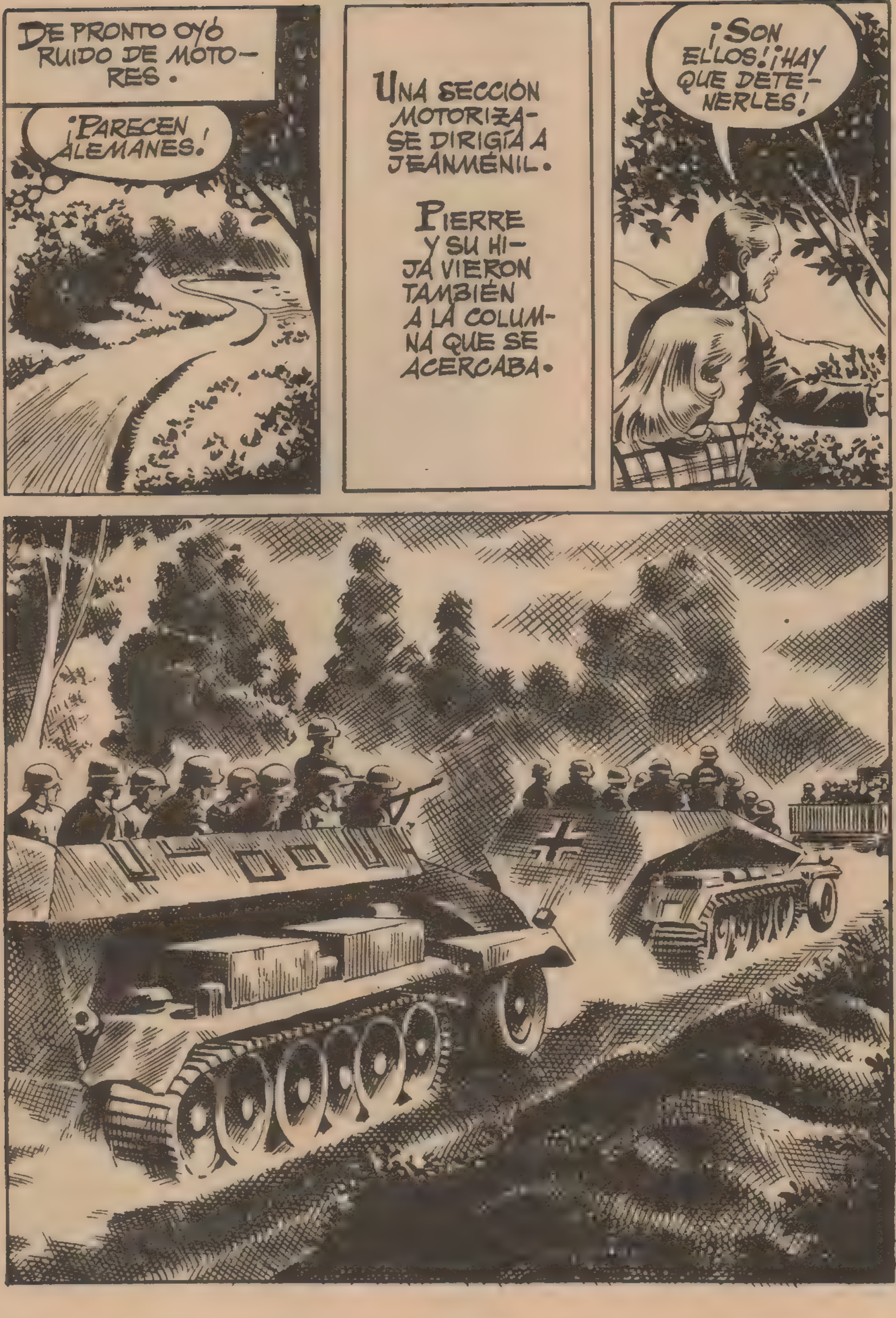
DE PRONTO OYÓ RUIDO DE MOTORES.
¡PARECEN ALEMANES!
UNA SECCIÓN MOTORIZADA SE DIRIGÍA A JEANMÉNIL.
PIERRE Y SU HIJA VIERON TAMBIÉN A LA COLUMNA QUE SE ACERCABA.
¡SON ELLOS! ¡HAY QUE DETENERLES!

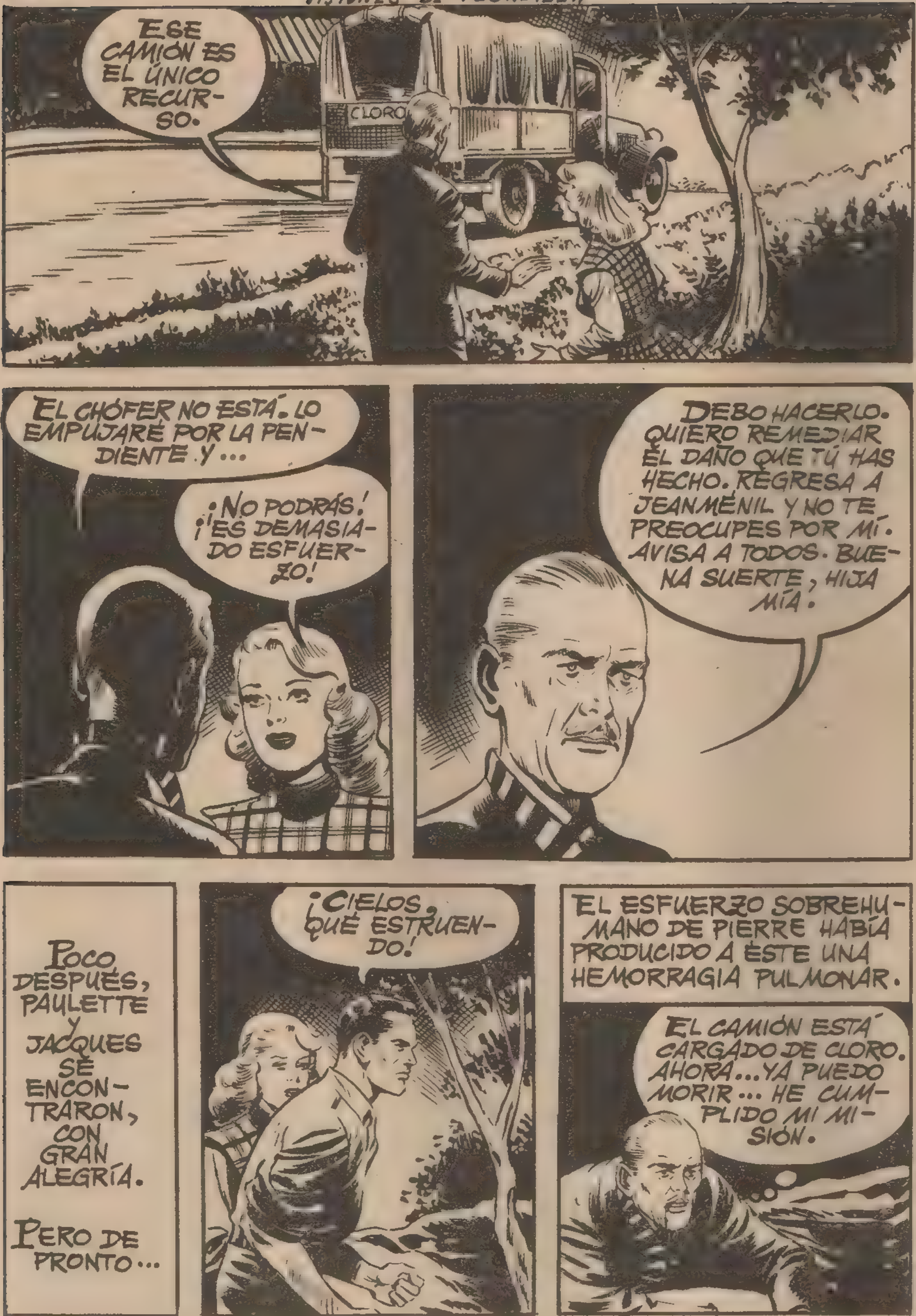
ESE CAMIÓN ES EL ÚNICO RECURSO.
CLORO
EL CHÓFER NO ESTÁ. LO EMPUJARÉ POR LA PENDIENTE Y...
¡NO PODRÁS! ¡ES DEMASIADO ESFUERZO!
DEBO HACERLO. QUIERO REMEDIAR EL DAÑO QUE TÚ HAS HECHO. REGRESA A JEANMÉNIL Y NO TE PREOCUPES POR MÍ. AVISA A TODOS. BUENA SUERTE, HIJA MÍA.
POCO DESPUÉS, PAULETTE Y JACQUES SE ENCONTRARON, CON GRAN ALEGRÍA.
PERO DE PRONTO...
¡CIELOS, QUÉ ESTRUENDO!
EL ESFUERZO SOBREHUMANO DE PIERRE HABÍA PRODUCIDO A ÉSTE UNA HEMORRAGIA PULMONAR.
EL CAMIÓN ESTÁ CARGADO DE CLORO. AHORA... YA PUEDO MORIR... HE CUMPLIDO MI MISIÓN.

PIERRE NO PUDO TERMINAR.
SU CABEZA SE INCLINÓ PARA SIEMPRE. ENTRETANTO, EL CAMIÓN SE DESLIZÓ POR LA PENDIENTE HACIA EL CONVOY ALEMÁN Y...

...EL CLORO, AL REVENTAR LOS BIDONES, SE EXTENDIÓ ESPARCIENDO LOS GASES DELETÉREOS QUE ENVENENARON RÁPIDAMENTE EL AIRE.
HOLFAIM SALIÓ DESPEDIDO Y...
¡AAAAGH! ¡ME AHOGO!
KARL HOLFAIM, DEL QUE NUNCA SE SUPO SI TENÍA O NO PARENTESCO CON EL QUE ARRUINÓ...
...LA VIDA DE PIERRE, MURIÓ ENVENENADO.
DÍAS DESPUÉS, EL CADÁVER DE PIERRE FUE ENTERRADO CERCA DEL LUGAR EN QUE LOS "MAQUIS" HABÍAN LEVANTADO SU NUEVO CUARTEL GENERAL.
SI TU PADRE NOS VIESE ESTARÍA ORGULLOSO DE TI.
QUIERO OCUPAR EN EL COMBATE EL PUESTO QUE ÉL DEJÓ VACANTE.
DESDE AQUEL RINCÓN DE FRANCIA, PAULETTE Y JACQUES SIGUIERON LUCHANDO POR SUS IDEALES.
LA NUEVA LUCHA NO LLEGÓ A CONOCER LOS HORRORES DE LOS GASES, CON LOS SOLDADOS ENMASCARADOS COMO VISIONES DE PESADILLA.
FIN.

LA MUERTE tiene
DOS PLAZAS.
BOIXCAR

¡DUNKERKE! EL ALTO MANDO INGLÉS TRATABA DE SALVAR, EN UN ESFUERZO DESESPERADO, A LAS TROPAS EXPEDICIONARIAS QUE HABÍAN LUCHADO EN EL CONTINENTE.

¡YA LOS TENEMOS OTRA VEZ AQUÍ! ESOS PAJARRACOS NO VAN A DEJARNOS TRANQUILOS.
TENEMOS UN INCENDIO A BORDO Y, SI VUELVEN A ALCANZARNOS, NOS HUNDIREMOS.
¡BONITA PERSPECTIVA!
¡Y UNA ESTUPIDEZ! ESTAMOS SACRIFICANDO A TODA UNA FLOTA POR UN PUÑADO DE HOMBRES.
A MÍ NO ME LO PARECE, CAPITÁN JENKINS.
POR SALVARSE, EL QUE SE AHOGA NO VACILA EN AHOGAR A SU SALVADOR. LAMENTO QUE NO ESTÉ DE ACUERDO CONMIGO.
¿EH? SE NOS ECHAN ENCIMA.
LOS BOMBARDEROS GERMANOS ARROJABAN BOMBAS Y MÁS BOMBAS SOBRE...

...LOS BUQUES INGLESES,...
...LOS CUALES SE DEFENDÍAN CON INNEGABLE ENERGÍA.
PERO LOS ALEMANES LLEVABAN LA MEJOR PARTE EN LA LUCHA.
AQUEL DESASTRE NO PODRÍA BORRARSE JAMÁS DE LA MENTE DE LOS INGLESES.

PERO ENTRE LOS HERIDOS QUE PUDIERON SER SALVADOS, HABÍA UNO QUE NO SE ACORDABA DE NADA.

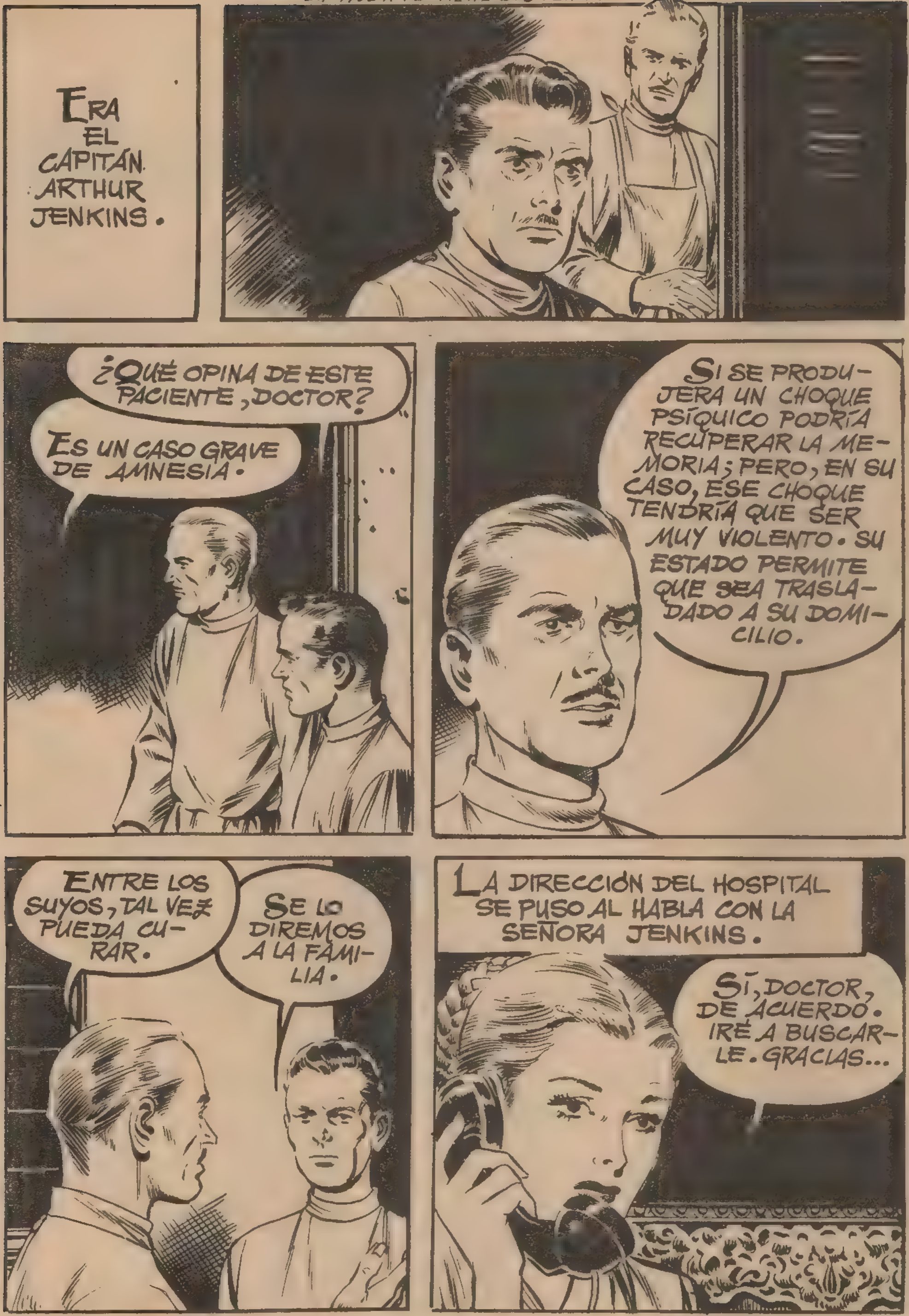
ERA EL CAPITÁN ARTHUR JENKINS.
¿QUÉ OPINA DE ESTE PACIENTE, DOCTOR?
ES UN CASO GRAVE DE AMNESIA.
SI SE PRODUJERA UN CHOQUE PSÍQUICO PODRÍA RECUPERAR LA MEMORIA; PERO, EN SU CASO, ESE CHOQUE TENDRÍA QUE SER MUY VIOLENTO. SU ESTADO PERMITE QUE SEA TRASLADADO A SU DOMICILIO.
ENTRE LOS SUYOS, TAL VEZ PUEDA CURAR.
SE LO DIREMOS A LA FAMILIA.
LA DIRECCIÓN DEL HOSPITAL SE PUSO AL HABLA CON LA SEÑORA JENKINS.
SÍ, DOCTOR, DE ACUERDO. IRÉ A BUSCARLE. GRACIAS...

LUKAS, DÍGALE AL CHÓFER QUE PREPARE EL COCHE. VAMOS A BUSCAR AL SEÑOR.
AL HOSPITAL SAINT JAMES.
BIEN, SEÑORA.
POCO DESPUÉS, MYRNA, LA ESPOSA DEL CAPITÁN JENKINS, LLEGABA AL HOSPITAL.
SEÑORA JENKINS, AUNQUE SU ESPOSO NO ESTÁ HERIDO NI CORRE PELIGRO ALGUNO, SU CASO ES BASTANTE GRAVE.
HA PERDIDO LA MEMORIA.
¡DIOS MÍO!
PARA ÉL ES COMO SI EMPEZARA A VIVIR DE NUEVO EN EL SENO DE SU PROPIA FAMILIA. RODÉENLE DE TODO AQUELLO QUE FUE OBJETO DE SUS PREFERENCIAS. DE ESTE MODO LE AYUDARÁN A RECOBRAR LA MEMORIA.
ASÍ LO HAREMOS, DOCTOR.

ALGO HABÍA EN LA RESPUESTA DE MYRNA QUE TRADUCÍA UN ÍNTIMO MALESTAR. EL DOCTOR SUPUSO QUE TAL VEZ A LA SEÑORA JENKINS NO LE INTERESABA RODEAR A SU ESPOSO DE "TODO AQUELLO QUE HABÍA SIDO OBJETO DE SUS PREFERENCIAS."
¡ARTHUR!
ME HAN DICHO QUE... ¿USTED ES MI ESPOSA?
TODOS TE AYUDAREMOS, ARTHUR. PRONTO TE PONDRÁS BIEN, YA LO VERÁS.
SÍ, SÍ, CLARO...
AL LLEGAR A SU DOMICILIO, EL CAPITÁN SE DIO CUENTA DE LA FRIALDAD CON QUE ERA RECIBIDO.
ENTRE LAS TINIEBLAS DE SU CEREBRO TRATABA, EN VANO, DE ENCONTRAR EL MOTIVO QUE JUSTIFICARA AQUELLA ACTITUD.
DORIS, HIJA, PROCURA MOSTRARTE AMABLE CON TU PADRE.
¿AMABLE? TÚ SABES QUE ÉL TIENE LA CULPA DE NUESTRA DESGRACIA. NO PUEDO SER AMABLE CON ÉL. LO SIENTO.
PERO, HIJA...

NO LE HAGAS CASO, ARTHUR. TUVO EL ACCIDENTE, PERO... EN EL FONDO TE QUIERE.
SÍ, SÍ...
¿CÓMO FUE QUE...? ME REFIERO A SU COJERA.
NO DEBO CONTESTARTE, ARTHUR.
EL DOCTOR DIJO QUE NO TE HABLÁRAMOS DE NADA DESAGRADABLE. FUE... UN ACCIDENTE MIENTRAS MONTABA A CABALLO. AHORA DEBES RETIRARTE A DESCANSAR, ARTHUR. EL REPOSO CONTRIBUIRÁ A TU CURACIÓN.
SIGUIENDO EL CONSEJO DE SU ESPOSA, ARTHUR SE RETIRÓ.
LE ACOMPAÑÓ LUKAS, EL VIEJO MAYORDOMO.
¿NECESITA ALGO MÁS EL SEÑOR?
ESPERA, LUKAS.
¿HACE MUCHO TIEMPO QUE ME CONOCES, LUKAS?
LE HE VISTO NACER, SEÑOR.

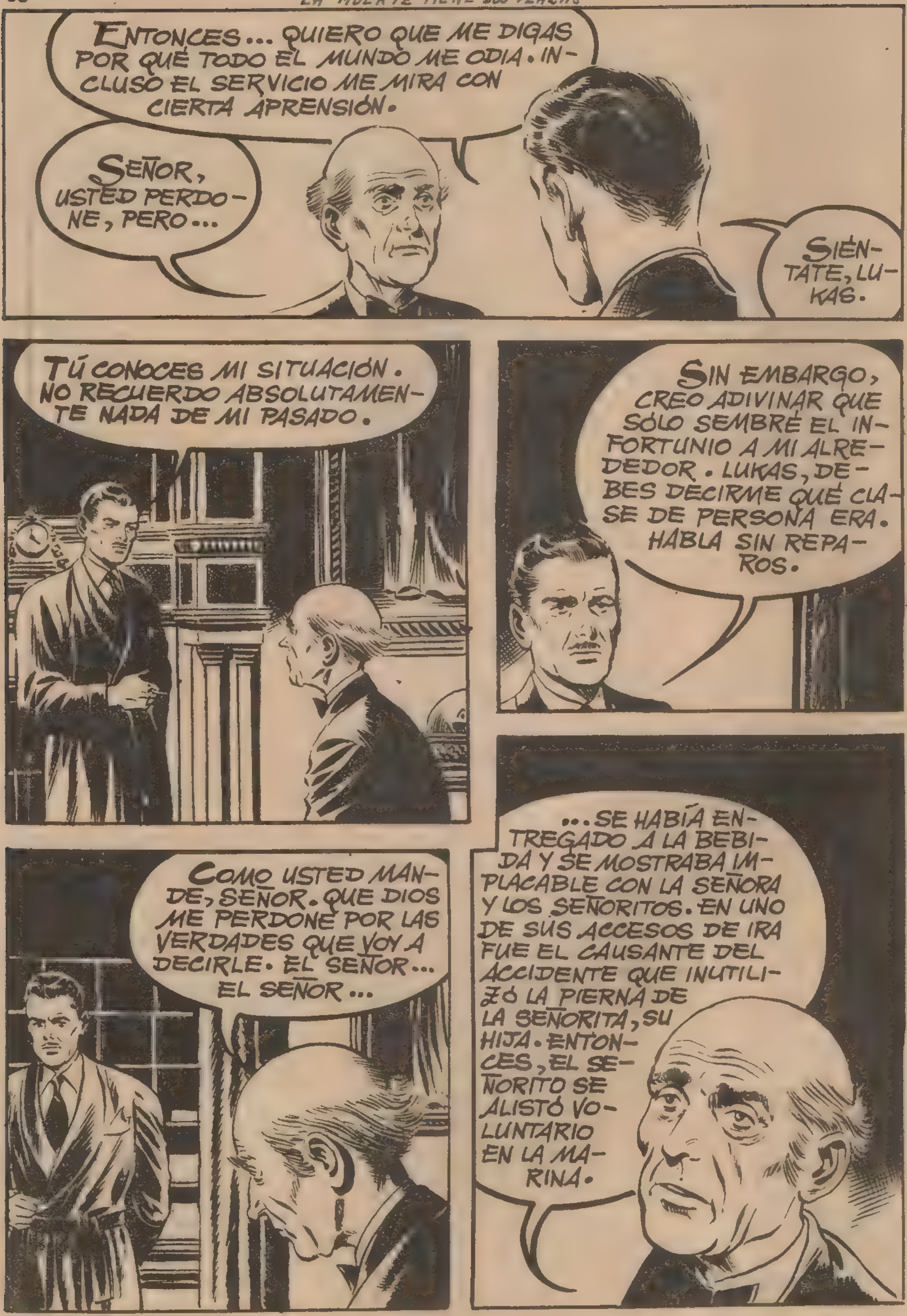
ENTONCES... QUIERO QUE ME DIGAS POR QUÉ TODO EL MUNDO ME ODIA. INCLUSO EL SERVICIO ME MIRA CON CIERTA APRENSIÓN.
SEÑOR, USTED PERDONE, PERO...
SIÉNTATE, LUKAS.
TÚ CONOCES MI SITUACIÓN. NO RECUERDO ABSOLUTAMENTE NADA DE MI PASADO.
SIN EMBARGO, CREO ADIVINAR QUE SÓLO SEMBRÉ EL INFORTUNIO A MI ALREDEDOR. LUKAS, DEBES DECIRME QUÉ CLASE DE PERSONA ERA. HABLA SIN REPAROS.
COMO USTED MANDE, SEÑOR. QUE DIOS ME PERDONE POR LAS VERDADES QUE VOY A DECIRLE. EL SEÑOR... EL SEÑOR...
...SE HABÍA ENTREGADO A LA BEBIDA Y SE MOSTRABA IMPLACABLE CON LA SEÑORA Y LOS SEÑORITOS. EN UNO DE SUS ACCESOS DE IRA FUE EL CAUSANTE DEL ACCIDENTE QUE INUTILIZÓ LA PIERNA DE LA SEÑORITA, SU HIJA. ENTONCES, EL SEÑORITO SE ALISTÓ VOLUNTARIO EN LA MARINA.

¡DIOS MÍO! ¿ES POSIBLE QUE...? PUEDES RETIRARTE, LUKAS.
COMO ORDENE EL SEÑOR.
AHORA COMPRENDO EL RECIBIMIENTO QUE ME HAN HECHO. MI HIJA CASI INVÁLIDA POR MI CULPA. Y MI HIJO...
TRANSCURRIERON ALGUNOS DÍAS. ARTHUR ESTABA DECIDIDO A GANARSE EL AFECTO DE LOS SUYOS. SU ESPOSA ESTABA RADIANTE DE FELICIDAD, PERO DORIS SE MOSTRABA RECELOSA.
MYRNA, TÚ ME OCULTAS ALGO DE DORIS.
EN ABSOLUTO, ARTHUR.
PUES LA VEO TRISTE. ¿CREES QUE TODAVÍA LE AFECTA LO DE LA PIERNA?
ES POSIBLE.
PERO ARTHUR NO ESTABA CONVENCIDO Y DECIDIÓ AVERIGUAR LO QUE LE OCURRÍA A SU HIJA.

¡DORIS!
¡EDMOND!
¿CÓMO HAS VENIDO HASTA AQUÍ? ¿QUÉ OCURRIRÁ SI TU PADRE SE ENTERA?
YA PUEDES FIGURÁRTELO.
Y LO PEOR ES QUE MI PADRE ESTÁ AQUÍ.

ARTHUR OBSERVABA LA ESCENA DESDE LEJOS. COMPRENDÍA LA IMPORTANCIA DE LA ENTREVISTA, DADO EL ESFUERZO FÍSICO QUE LA MUCHACHA HABÍA TENIDO QUE HACER PARA LLEGAR HASTA ALLÍ.
¿SERÁ ÉSTE EL SECRETO?
¿POR QUÉ HAS VENIDO, DORIS? YA SABES A LO QUE TE EXPONES.
SÍ, EDMOND.
PERO ÉL NO PUEDE IMPEDIR QUE NOS QUERAMOS. ¿SABES? ES LA PRIMERA VEZ QUE ANDO TANTO. EL DOCTOR ME DIJO QUE SI ME ESFORZABA EN ANDAR A MENUDO, MI PIERNA RECUPERARÍA LA AGILIDAD DE ANTES.
¡OH, EDMOND! ¡YO NO QUIERO QUEDARME COJA! SÓLO TÚ ME DAS ÁNIMOS PARA ESFORZARME. ¿POR QUÉ TENEMOS QUE SEPARARNOS?
DESDE SU ESCONDRIJO...
NO HAY DUDA: ESO ES LO QUE MYRNA ME OCULTA. HABLARÉ CON ELLA.

NO TE ALARMES, PERO CREO HABER DESCUBIERTO LA CAUSA DE LA TRISTEZA DE NUESTRA HIJA.
ARTHUR, YO...
NO IGNORO QUE TÚ TAMBIÉN LO SABES. DORIS ESTÁ ENAMORADA.
¿CÓMO TE HAS ENTERADO?
LA HE SEGUIDO. SE DETUVO EN UNA GRANJA Y ESTUVO HABLANDO CON UN JOVEN RUBIO.
SÍ, ES VERDAD. SABÍA QUE...
MYRNA, ¿ACASO TE DISGUSTA ESE NOVIAZGO QUE TAN FELIZ HACE A NUESTRA HIJA?
A MÍ NO, ARTHUR. YO SÓLO DESEO SU FELICIDAD. PERO TÚ...
COMPRENDO.
¿TRATÉ DE IMPEDIR ESAS RELACIONES? TAL VEZ... ¿TAL VEZ POR SUPONER QUE EL MUCHACHO NO ERA DIGNO DE ELLA?
SÍ, PERO...
HABLA, MYRNA, POR FAVOR.

CUANDO TE ENTERASTE DE LOS AMORES DE DORIS QUISISTE DEBARATARLOS. COMPRASTE VARIAS HIPOTECAS QUE PESABAN SOBRE LA GRANJA DEL PADRE DE EDMOND Y LOS AMENAZASTE CON DESHAUCIARLOS. EL PLAZO VENCE DENTRO DE UNOS MESES Y EL POBRE MUCHACHO, CON SU PADRE ENFERMO, TRABAJA SIN DESCANSO PARA REUNIR EL DINERO.
¡DIOS MÍO! ¿ESO HICE YO? ¡ESTARÍA LOCO!
POCO DESPUÉS LLEGÓ DORIS Y ...
QUIZÁ NO VENGA AL CASO, PERO TÚ MADRE Y YO HEMOS QUERIDO HACERTE UN REGALO. TOMA.
¿UN REGALO? ¿POR QUÉ?
PERO, PAPÁ... ¡SI SON LAS HIPOTECAS DEL PADRE DE EDMOND!
ESO ES, HIJA. SON TUYAS.
¡HIJA DE MI ALMA!
¡PAPÁ, QUÉ FELIZ SOY!
¡GRACIAS, DIOS MÍO!

Tú ahora me dices esto para ablandarme, mamá, pero, aún suponiendo que fuese cierto que ha perdido la memoria, tarde o temprano la recobrará, y entonces nuestra casa volverá a ser el mismo infierno que tuve que abandonar.
Por favor no me nombres más a mi padre. Yo ya he tomado mi determinación.
Adiós. Tu hijo que te quiere:

Raymond

EN POCAS SEMANAS ARTHUR HABÍA CONQUISTADO EL AMOR DE LOS SUYOS...

EXCEPTO EL DE SU HIJO.

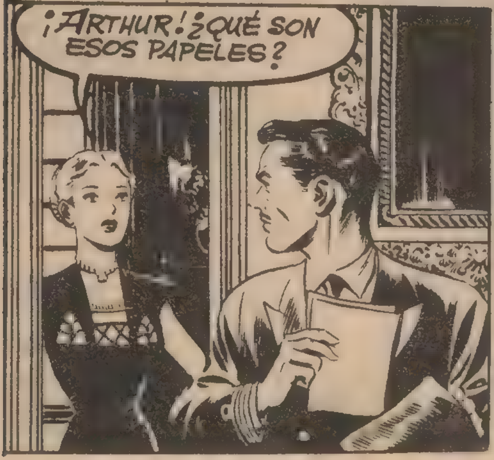

IR. A VERLE. EL ALMIRANTAZGO ME COMUNICA QUE DEBO INCORPORARME A UNA UNIDAD NAVAL Y ME DEJAN ESCOGER. ELEGIRÉ EL MISMO DESTINO QUE MI HIJO.
ARTHUR ESTABA SEGURO DE VENCER LA RESISTENCIA DE SU HIJO. EMBARCÓ INMEDIATAMENTE...
...Y A LOS DOS DÍAS DE NAVEGACIÓN...
...LOS BUQUES FUERON ATACADOS POR UN SUBMARINO ALEMÁN.
EL PRIMER TORPEDO ALCANZÓ DE LLENO A UN DESTRUCTOR, QUE SALTÓ HECHO PEDAZOS.

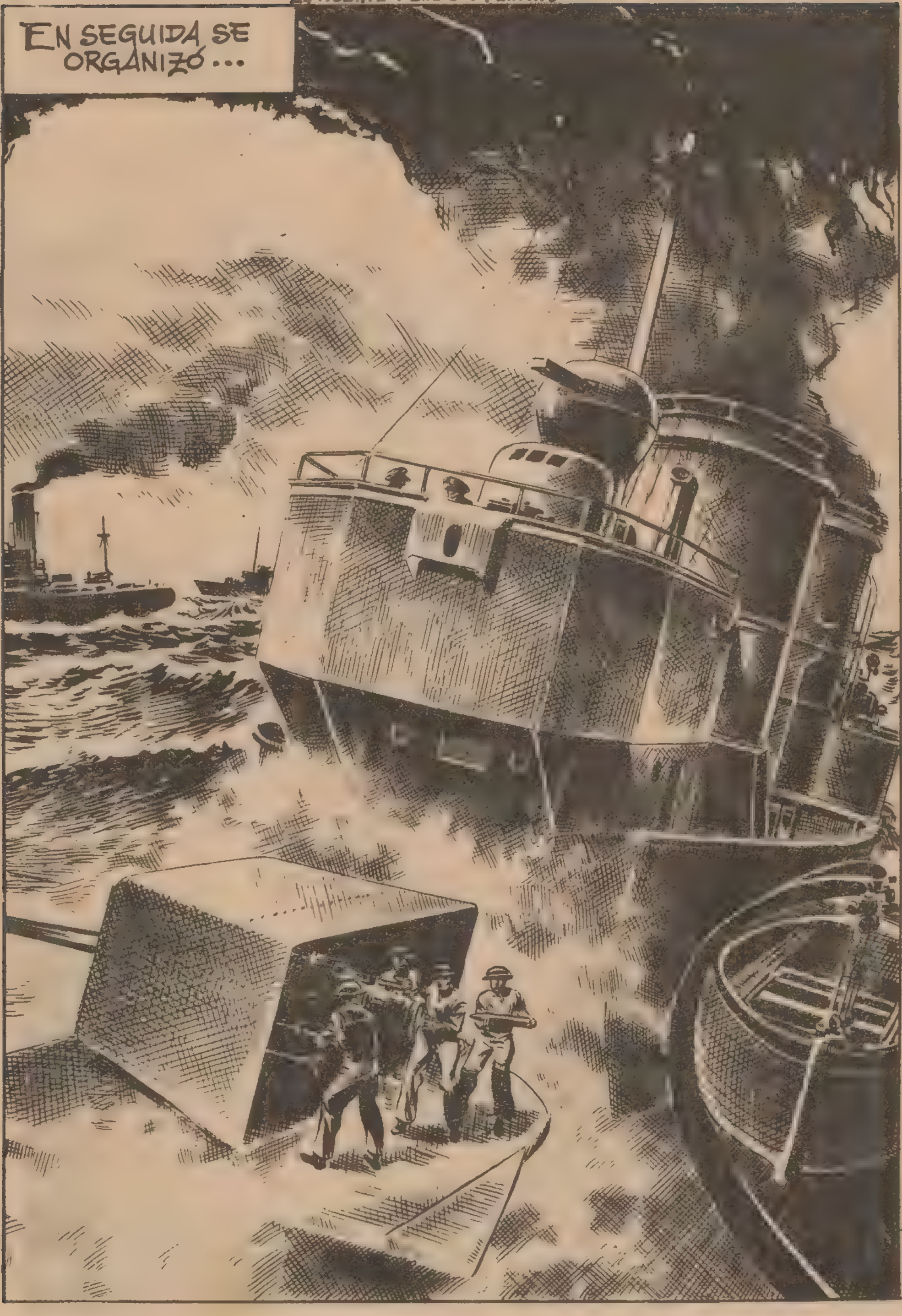
EN SEGUIDA SE ORGANIZÓ...

...LA DEFENSA, Y SE LOCALIZÓ AL SUBMARINO.
SUS ESFUERZOS SE VIERON CORONADOS POR EL ÉXITO Y EL SUBMARINO SE HUNDIÓ EN EL FONDO DE LAS AGUAS.
EN EL BUQUE DE ARTHUR SE HABÍA DECLARADO UN PEQUEÑO INCENDIO.
HEMOS TENIDO SUERTE CAPITÁN, ¿NO CREE?
EL QUE SE AHOGA NO VACILA EN AHOGAR A SU SALVADOR CON TAL DE SALVARSE ÉL.

PERDONE, PERO LO QUE ME ACABA DE DECIR CARECE DE SENTIDO.
¿POR QUÉ? ¿QUÉ LE HE DICHO?
EL MARINO REPITIÓ LA FRASE.
¿ESO HE DICHO? ¡DIOS MÍO!
ATERRORIZADO, ARTHUR FUE A VER AL MÉDICO DEL BUQUE. TEMÍA RECUPERAR LA MEMORIA.
SOY DE SU MISMA OPINIÓN. RECOBRARÁ USTED LA MEMORIA.
¿Y CUÁNTO PUEDE TARDAR EN OCURRIR?
NO LO SÉ. ¿TANTO LE PREOCUPA?
SÍ,... MUCHO. PORQUE ...
... ENTONCES OLVIDARÍA TODO LO OCURRIDO AHORA, Y SERÍA EL DE ANTES ... ¡POR NADA DEL MUNDO QUERRÍA QUE ESO SUCEDIERA!

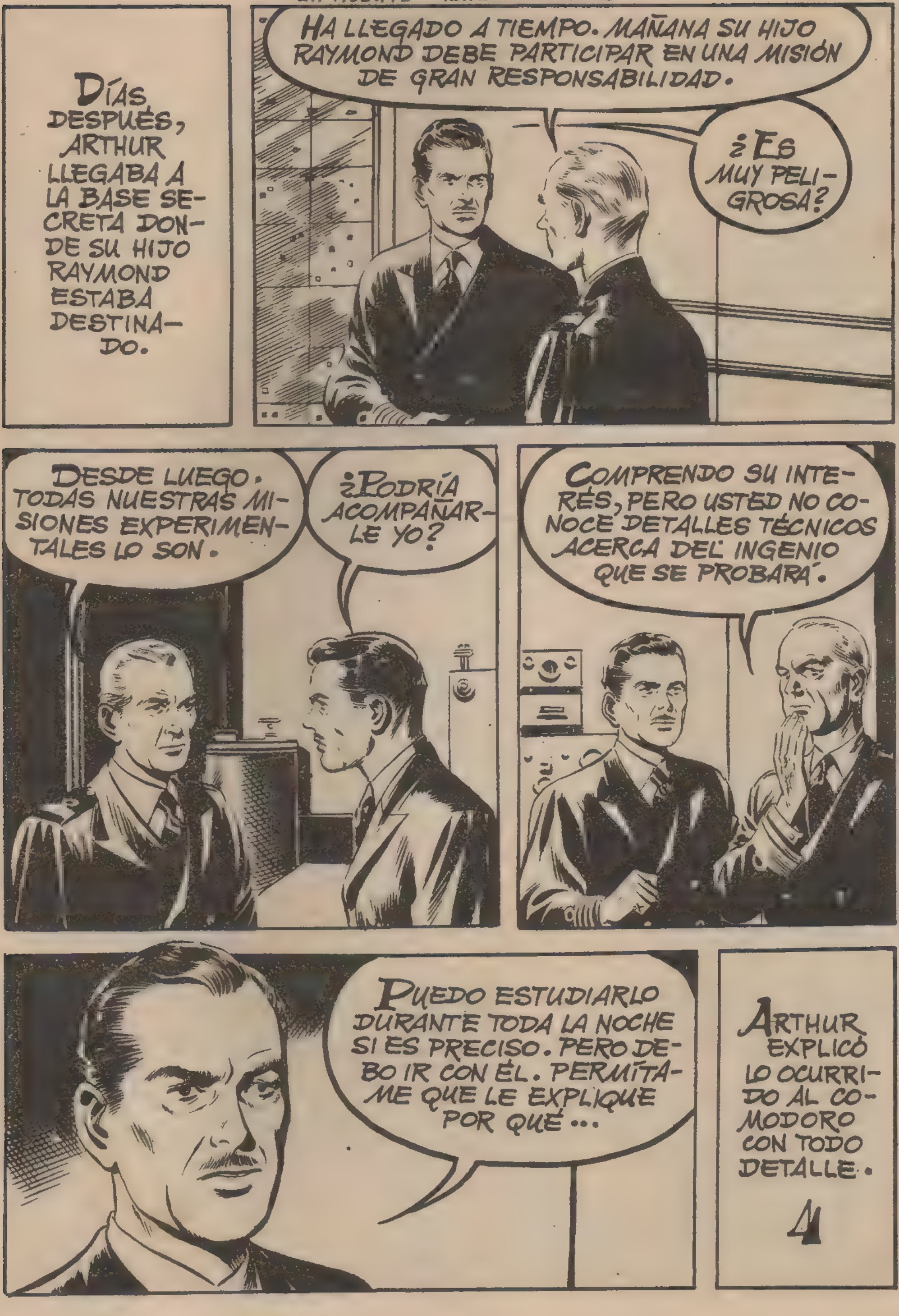
DÍAS DESPUÉS, ARTHUR LLEGABA A LA BASE SECRETA DONDE SU HIJO RAYMOND ESTABA DESTINADO.
HA LLEGADO A TIEMPO. MAÑANA SU HIJO RAYMOND DEBE PARTICIPAR EN UNA MISIÓN DE GRAN RESPONSABILIDAD.
¿ES MUY PELIGROSA?
DESDE LUEGO. TODAS NUESTRAS MISIONES EXPERIMENTALES LO SON.
¿PODRÍA ACOMPAÑARLE YO?
COMPRENDO SU INTERÉS, PERO USTED NO CONOCE DETALLES TÉCNICOS ACERCA DEL INGENIO QUE SE PROBARÁ.
PUEDO ESTUDIARLO DURANTE TODA LA NOCHE SI ES PRECISO. PERO DEBO IR CON ÉL. PERMÍTAME QUE LE EXPLIQUE POR QUÉ...
ARTHUR EXPLICÓ LO OCURRIDO AL COMODORO CON TODO DETALLE.
4

ACCEDO A SU DESEO. NO QUIERO INTERPONERME ENTRE USTED Y SU HIJO.
¡MUCHAS GRACIAS, COMODORO!
LOCO DE ALEGRÍA, ARTHUR SE DIRIGIÓ AL ENCUENTRO DE SU HIJO.
HA VENIDO UN NUEVO CAPITÁN. SE LLAMA PERKINS, O JENKINS...
JENKINS, EN EFECTO. ÉSE ES MI NOMBRE.
¡USTED!
PERDONE, CAPITÁN, PERO DEBO...
¡UN MOMENTO, TENIENTE!
DEBO ACOMPAÑARLE MAÑANA EN LA MISIÓN QUE LE HA SIDO ASIGNADA. POR ORDEN DEL COMODORO, DEBE PONERME AL CORRIENTE DE TODOS LOS DETALLES TÉCNICOS.
SI ES UNA ORDEN...

DURANTE VARIAS HORAS, RAYMOND PUSO A SU PADRE AL CORRIENTE DE LAS CARACTERÍSTICAS DEL NUEVO APARATO.
AL DÍA SIGUIENTE, TRIPULANDO LA NUEVA ARMA, ...
...AMBOS NAVEGABAN HACIA LO DESCONOCIDO.
¡CAPITÁN! ¡UN CONVOY ALEMÁN!
PONGÁMONOS EN POSICIÓN... ¡ATENTO A MIS ÓRDENES!
¡EL TORPEDO NO SE DISPARA, CAPITÁN!
LOS RESORTES NO OBEDECÍAN A LOS DEDOS DE RAYMOND.

UNA IDEA BROTÓ EN EL CEREBRO DE ARTHUR...
BAJE USTED DE LA EMBARCACIÓN, TENIENTE.
SÍ, CAPITÁN.
PERO... ¡CAPITÁN! ¿QUÉ HACE?
¡NO ME RECUERDES CON ODIO, HIJO!
¡Y PERDÓNAME SI ALGUNA VEZ TE HICE DAÑO!
¡PADRE! ¡PADRE, POR FAVOR!
ARTHUR SINTIÓ QUE SUS OJOS SE LLENABAN DE LÁGRIMAS.
¡RAYMOND LE HABÍA LLAMADO PADRE!
DIOS MÍO, PERDÓNAME... A TU INFINITA BONDAD ENCOMIENDO MI ALMA.
UNA TERRIBLE EXPLOSIÓN...

...SACUDIÓ LA NAVE, QUE SE HUNDIÓ RÁPIDAMENTE.

¡POBRE PADRE!
LE PERDONO DE CORAZÓN... JAMÁS DEBÍ CREERME CON DERECHO A JUZGARLE. Y ESPERO QUE ÉL ME HAYA PERDONADO A MÍ TAMBIÉN.
RAYMOND FUE RECOGIDO POR UN HIDROAVIÓN BRITÁNICO. POCO DESPUÉS TERMINÓ LA GUERRA. EL RECUERDO DE ARTHUR JENKINS PERDURA EN LA MEMORIA DE LOS SUYOS COMO EL DE UN HOMBRE QUE SUPO HACER FRENTE A SU DESTINO.
FIN.

OCURRIÓ EN GUADALCANAL
JOE MAC GRAYSON HABÍA APOSTADO CINCO DÓLARES A QUE SERÍA EL PRIMERO...

...EN PISAR LA PLAYA DE GUADALCANAL Y TAMBIÉN EL PRIMERO EN MATAR A UN JAPONÉS.
BOIX CAR
EN EFECTO, FUE EL PRIMERO EN DESEMBARCAR.
¡JA, JA! TENDRÍA TIEMPO DE TOMARME TRES WHISKIES ANTES DE QUE LLEGARAN LOS OTROS.
VENGA, DAOS PRISA. SI JOE MATA UN JAPONÉS ANTES QUE NADIE, ¡ADIÓS NUESTROS CINCO DÓLARES!

EN AQUEL MOMENTO...
¡UN DISPARO! ¡SE SALIÓ CON LA SUYA!
PERO EL DISPARO NO HABÍA SALIDO DEL FUSIL DE JOE. CUANDO SUS COMPAÑEROS LE ENCONTRARON, VIERON QUE UNA BALA JAPONESA LE HABÍA ATRAVESADO EL CORAZÓN.
¡ESTÁ MUERTO!
¡POBRE JOE! Y PENSAR QUE HACE UN MOMENTO...
SÍ, PERO EN LA GUERRA, UN SOLO MOMENTO PUEDE REPRESENTAR LA VIDA O LA MUERTE. EN SU BOLSILLO HE ENCONTRADO UNA CARTA...
...QUE HABÍA ESCRITO A SU ESPOSA. ESCUCHAD...

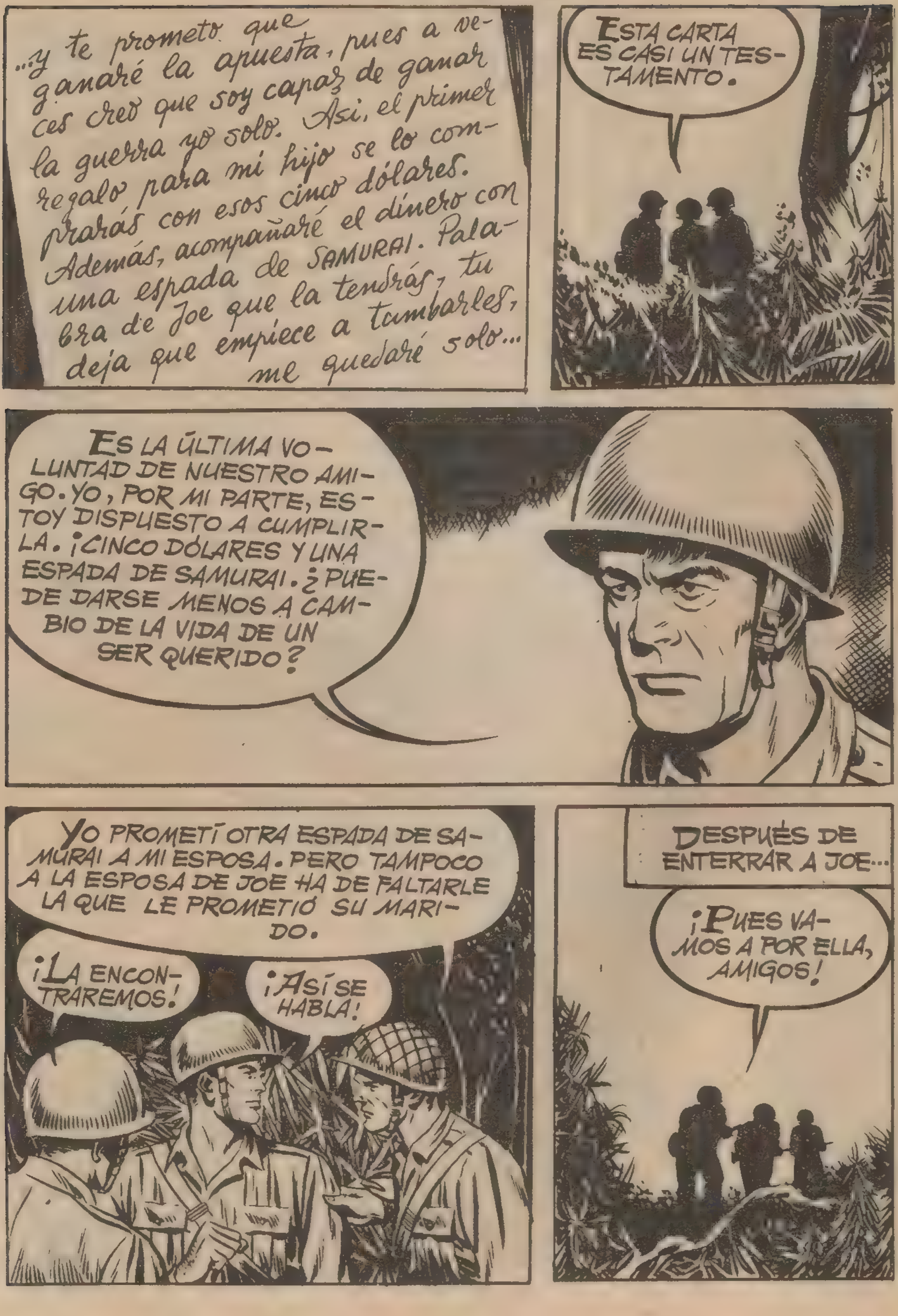
...y te prometo que
ganaré la apuesta, pues a ve-
ces creo que soy capaz de ganar
la guerra yo solo. Así, el primer
regalo para mi hijo se lo com-
prarás con esos cinco dólares.
Además, acompañaré el dinero con
una espada de SAMURAI. Pala-
bra de Joe que la tendrás, tu
deja que empiece a tumbarles,
me quedaré solo...
ESTA CARTA ES CASI UN TESTAMENTO.
ES LA ÚLTIMA VOLUNTAD DE NUESTRO AMIGO. YO, POR MI PARTE, ESTOY DISPUESTO A CUMPLIRLA. ¡CINCO DÓLARES Y UNA ESPADA DE SAMURAI. ¿PUEDE DARSE MENOS A CAMBIO DE LA VIDA DE UN SER QUERIDO?
YO PROMETÍ OTRA ESPADA DE SAMURAI A MI ESPOSA. PERO TAMPOCO A LA ESPOSA DE JOE HA DE FALTARLE LA QUE LE PROMETIÓ SU MARIDO.
¡LA ENCONTRAREMOS!
¡ASÍ SE HABLA!
DESPUÉS DE ENTERRAR A JOE...
¡PUES VAMOS A POR ELLA, AMIGOS!

LOS TRES AMIGOS SE INTERNARON EN LA SELVA.
DE PRONTO...
¡EH, MIRAD! UN JAPONÉS QUE SE ENTREGA.
¡QUÉ RARO!
¡YO LENDILME! ¡YO NO LUCHAL!
ACÉRCATE, AMIGO, Y MUCHO CUIDADO CON LO QUE HACES.
NUESTROS AMIGOS VIERON COMO EL JAPONÉS SE ACERCABA A LOS OTROS SOLDADOS AMERICANOS..
CUANDO EL JAPONÉS SE VIO RODEADO POR SUS ENEMIGOS...
¡CUIDADO! ¡LLEVA UN CINTURÓN DE BOMBAS!
¡MOLILEMOS TODOS!

EL JAPONÉS ENCONTRÓ LA MUERTE, PERO VARIOS SOLDADOS AMERICANOS LE ACOMPAÑARON.
¿HABÉIS VISTO?
¡ES INAUDITO!
AHORA YA SABEMOS A QUÉ ATENERNOS. ESO QUIERE DECIR QUE LOS JAPONESES ESTÁN DISPUESTOS A TODO.
¡PUES NOSOTROS TAMBIÉN!
OTRO JAPONÉS OBSERVABA A LOS TRES AMIGOS.
¡DISPARA YA!
¡A LA ORDEN!

LA AMETRALLADORA EMPEZÓ A VOMITAR FUEGO.
¡AL SUELO!
¡ME HABÉIS AGUJEREADO LA CALDERA!
¿DESDE DÓNDE HAN DISPARADO?
NO TENGO NI IDEA, MUCHACHOS.
SI ESTO SIGUE ASÍ, VAMOS A ESTAR AQUÍ ATRAPADOS HASTA EL DÍA DEL JUICIO FINAL. PERO... ¿EH? ¿QUÉ ES LO QUE ACABO DE VER? ¡UN JAPONÉS CON LA ESPADA DE SAMURAI!

¡ESPERADME AQUÍ!
CUIDADO CON LA AMETRALLADORA, JOHN.
¡BUF! ¡YA TIRAN!
ESTA VEZ SÉ DESDE DÓNDE TIRÁIS. ¡AHÍ VA UN RECUERDO DE JOHN, EL PICAPEDRERO!
¡OH!

ESTOS ESTÁN YA LISTOS. PERO... ¿Y EL JAPONÉS DE LA ESPADA?
¿DÓNDE SE HABRÁ METIDO?
JOHN CREYÓ PRUDENTE NO INTERNARSE DEMASIADO Y VOLVER CON SUS COMPAÑEROS.
PERO, DE PRONTO...
¡EL SAMURAI!
¡ALTO, AMIGO!
¡OH!
TAL VEZ NO ENTIENDAS EL INGLÉS, PERO ESPERO QUE COMPRENDAS QUE QUIERO TU ESPADA.
YO COMPLENDEL.

Y YO DAL ESPADA ASÍ.
¿EH?
¡OUG!
AHOLA ESTE GOLPE EN LA GALGANTA.
PALA TELMINAL DE UNA VEZ CON...
PERO APENAS EL OFICIAL JAPONÉS HABÍA DESENFUNDADO LA PISTOLA, SE OYERON DOS DISPAROS.
¿EH? ¿QUÉ SIGNI...?
ATIENDE A JOHN, NICKY; YO ME ENCARGO DEL JAPONÉS.
SÍ, KIRK.

¿ESTÁS HERIDO, JOHN?
NO, PERO...
LO ÚNICO QUE LAMENTO ES QUE EL SAMURAI SE HA LARGADO CON SU ESPADA. SI LO ENCUENTRO OTRA VEZ, NO VOLVERÁ A PILLARME DESPREVENIDO, TE LO ASEGURO.
KIRK REGRESÓ JUNTO A SUS DOS AMIGOS SIN HABER ENCONTRADO LAS HUELLAS DEL JAPONÉS. LAS HORAS FUERON PASANDO Y...
...LA RESISTENCIA NIPONA SE IBA HACIENDO MÁS ENÉRGICA A MEDIDA QUE LOS AMERICANOS SE ADENTRABAN EN LA ISLA.
HAY QUE TENER CUIDADO, AMIGOS.

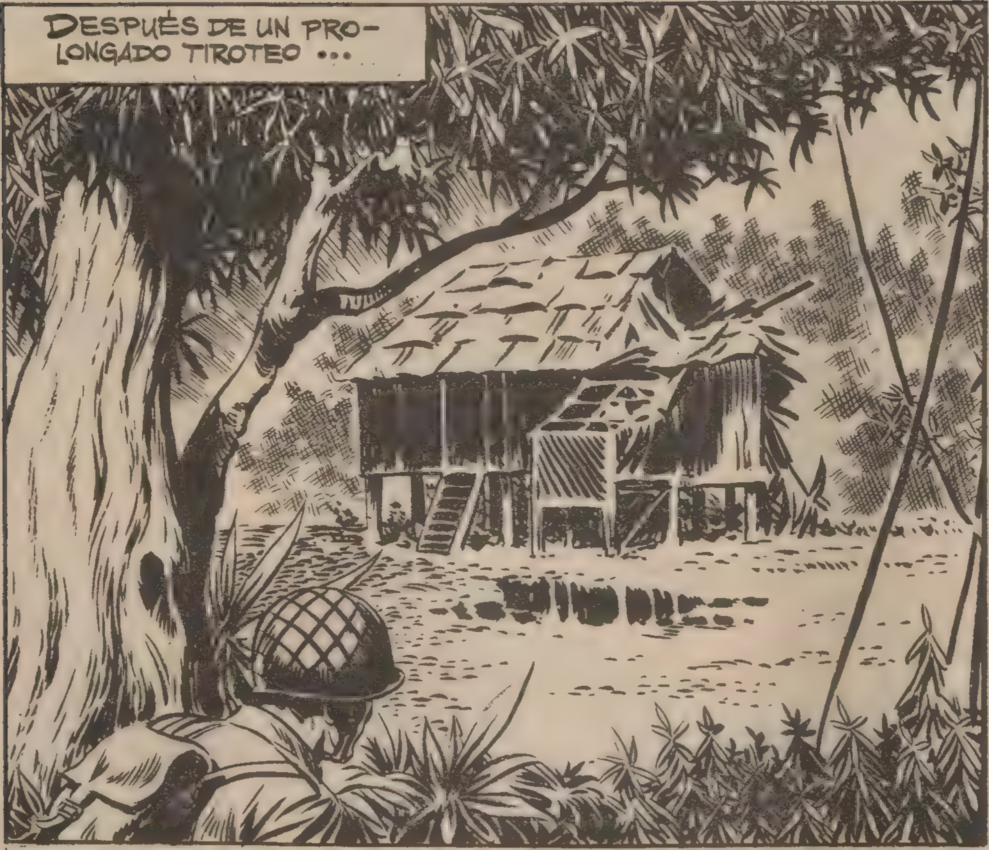
DESPUÉS DE UN PROLONGADO TIROTEO ...

BILL, BUTH: ENTRAD EN LA CABAÑA Y COMPROBAD SI EL ENEMIGO HA SIDO ANIQUILADO.
LOS DOS SOLDADOS CUMPLIERON LA ORDEN.
EN EL INTERIOR DE LA CHOZA REINABA UN SILENCIO MORTAL.
NO NOS HUBIESEN DEJADO LLEGAR HASTA AQUÍ.
ENTREMOS.
NI AÚN DESPUÉS DE MUERTOS PODÍA UNO FIARSE DE LOS JAPONESES.
UNA CARGA EXPLOSIVA DE EFECTO RETARDADO HABÍA HECHO ESTALLAR LA CABAÑA, ATRAPANDO A LOS DOS AMERICANOS.

¡OTRA DE SUS MALDITAS TRAMPAS!
¡SI LLEGO A COGER A UNO DE ESOS JAPONESES...!
EL AVANCE PROSIGUIÓ, PERO A CADA PASO SURGÍAN NUEVOS OBSTÁCULOS.
LOS JAPONESES EMPLEABAN TODA CLASE DE ASTUCIAS PARA...
...COMBATIR A SUS ENEMIGOS.
ME PARECE VER JAPONESES POR TODAS PARTES.
SI LOS HAY, PUEDES ESTAR SEGURO DE QUE ANTES DE QUE LOS VEAMOS NOSOTROS, NOS MANDARÁN AL OTRO MUNDO ANTES DE QUE CANTE UN GALLO.
EN AQUEL MOMENTO, KIRK LANZÓ UNA EXCLAMACIÓN.
ACABABA DE VER LO QUE TANTO DESEABA.

¡UNA ESPADA DE SAMURAI!
¡ESPERA, KIRK! PUEDE SER UNA TRAMPA.
AL OIR LA ADVERTENCIA DE JOHN SE DETUVO EN SECO. SÍ, ERA MEJOR MOSTRARSE PRUDENTE.
ES POSIBLE QUE LA ESPADA ESTÉ CONECTADA A CUALQUIER MECANISMO QUE HAGA...
...ESTALLAR ALGÚN ARTEFACTO Y LO MEJOR SERÁ RECOGERLA CON ESTE PEDAZO DE TRONCO ATADO A UNA LIANA. ASÍ, POR UNA VEZ, HABREMOS SIDO MÁS LISTOS QUE LOS JAPONESES.

EN SU PRIMER INTENTO, JOHN NO CONSIGUIÓ ARRASTRAR LA ESPADA.
VOLVERÉ A PROBAR. ¡AHORA! ¿EH? ¡OH!
¡HOMBRE! ¡ESTUPENDO! ¡UNA ESPADA DE SAMURAI! ¡MENUDO REGALO PARA LA NOVIA!
MIENTRAS LOS TRES AMIGOS TOMABAN SUS PRECAUCIONES PARA RECOGER LA ESPADA, OTRO SOLDADO SE APODERÓ DE ELLA TRANQUILAMENTE SIN QUE SE PRODUJERA EXPLOSIÓN ALGUNA.
NOS HEMOS PASADO DE LISTOS.
¡EH, ESPERA! NOSOTROS LA VIMOS PRIMERO.

¿DE VERAS? YO LA HE RECOGIDO Y ES MÍA. SI POR EL SOLO HECHO DE MIRAR FUERA UNO PROPIETARIO DE TODO LO QUE VE, A ESTAS HORAS SERÍA EL DUEÑO DEL MUNDO.
SÍ, PERO...
NO HAY "PEROS", JOHN. SI LA HUBIERAS RECOGIDO TÚ, NADIE TE DISPUTARÍA TU PROPIEDAD.
SÍ, CAPITÁN.
LA INTERVENCIÓN DEL OFICIAL DEJÓ RESUELTA LA CUESTIÓN. JOHN, MOHINO, SE ENCARÓ CON SUS COMPAÑEROS.
CONQUE PRUDENCIA, ¿EH? ¿MERECES QUE TE APLASTE LA NARIZ, CABEZOTA?
¡AY!
EL AVANCE PROSIGUIÓ AHORA POR LUGARES PANTANOSOS.
¡VAYA AGUA! ME RECUERDA LA QUE DEJA JOHN EN LA BAÑERA EL DÍA QUE DECIDE BAÑARSE.
DEJA DE HACER CHISTES MALOS Y ABRE BIEN LOS OJOS.

UNA DESCARGA...
...CORTÓ EN SECO LA FRASE DE JOHN, QUE PARA REHUIR EL ATAQUE NO PUDO HACER OTRA COSA QUE SUMERGIRSE EN LAS CENAGOSAS AGUAS.
KIRK Y NICKY SE RESGUARDARON DETRÁS DE UN TRONCO.
¡HAN MATADO A JOHN! CÚBREME DESDE AQUÍ.
VOY A SALIR Y ESPERO NO DEJAR TÍTERE CON CABEZA.
VAMOS A DARLES LO SUYO, NICKY.

JONH, RESPIRANDO A TRAVÉS DE UN JUNCO, SE ORIENTÓ PARA SALIR DEL AGUA LEJOS DEL LUGAR DONDE SUPONÍA A LOS JAPONESES.
¡SI PUEDO PILLARLOS...!
¡AL FIN! ¡ÉSTA ES LA MÍA!
AFORTUNADAMENTE, LAS CÁPSULAS SON IMPERMEABLES Y NO PIENSO FALLAR EL TIRO.
¡OUG!
¡AAH!

YA NO DISPARAN. ALGUIEN HA LIQUIDADO A NUESTROS ATACANTES.
¡OIGO PASOS!
DEBEN DE SER MÁS JAPONESES... ¡DIOS MÍO! TENGO LA METRALLETA DESCARGADA Y LOS PEINES EN EL FONDO DEL PANTANO.
TÚ SIGUE POR AQUÍ. YO IRÉ POR EL OTRO LADO.
NICKY SE DIRIGIÓ HACIA EL LUGAR DONDE JOHN, DESARMADO, ESPERABA LA APARICIÓN DEL PRESUNTO JAPONÉS.
¡MENUDO TRANCAZO LE VOY A DAR! YA LE VEO LA MANO.

¡AL...! ¿EH? ¡NICKY!
¡DIOS MÍO! ¡JOHN!
¡TIENES QUE SER SU FANTASMA! JOHN MURIÓ EN EL PANTANO.
LO ÚNICO QUE HICE FUE ESCONDERME DEBAJO DEL AGUA. ¿DÓNDE ESTÁ KIRK? CONVENDRÍA QUE VOLVIÉRAMOS A REUNIRNOS.
ENTRETANTO, KIRK...
¡ZAMBOMBA! UN JAPONÉS MUERTO. ¡Y TIENE UNA ESPADA DE SAMURAI!
¡AL FIN ENCONTRÉ UNA! ÉSTA ES PARA MI ESPOSA. SI ENCUENTRO OTRA LA GUARDARÉ PARA... ¿EH? PARECEN LAS VOCES DE NICKY Y JOHN.

¡JOHN! ¿DE DÓNDE SALES? TE CREÍA MUERTO.
¡AMERICANOS! LES ARROJARÉ UNA BOMBA.
ENCONTRASTE AL FIN TU ESPADA DE SAMURAI, ¿EH?
SÍ. ÉSTA ES PARA MI ESPOSA.
INSTINTIVAMENTE, NICKY MIRÓ HACIA ARRIBA Y VIO AL JAPONÉS.
LO VIO MEDIO SEGUNDO ANTES DE QUE ARROJARA LA GRANADA.
¿QUÉ OCURRE?
¡CUIDADO!

AL CAER AL SUELO EL JAPONÉS, A CAUSA DEL DISPARO DEL AMERICANO, LA GRANADA, CON LA ANILLA DESPRENDIDA...
LAS ESQUIRLAS DE METRALLA HIRIERON A LOS TRES AMIGOS, QUE FUERON CONDUCIDOS AL PUESTO DE SOCORRO.
AFORTUNADAMENTE, LAS HERIDAS NO ERAN GRAVES.
BIEN, PARA NOSOTROS TERMINÓ LA GUERRA EN ESTE LUGAR. PERO...

NO DEBEMOS OLVIDARNOS DE JOE. PODEMOS REUNIR LOS CINCO DÓLARES POR CABEZA. LA ESPADA DE SAMURAI SERÁ LO MÁS DIFÍCIL. EN FIN, EMPECEMOS POR LOS DÓLARES.
PERO CUANDO SACARON LOS BILLETES VIERON QUE ESTABA COMPLETAMENTE INUTILIZADOS.
EL SUDOR Y EL AGUA LOS HABÍA CONVERTIDO EN UNA PASTA INFORME.
NI SIQUIERA PODEMOS REUNIR EL DINERO, AMIGOS.
PERMITID, MUCHACHOS.
SÉ LO QUE OCURRE Y, TRATÁNDOSE DE UN CAMARADA CAÍDO, YO TAMBIÉN QUISIERA APORTAR ALGO. AHÍ VAN CINCUENTA
AHORA, MUCHACHOS, VOLVED A LA PLAYA PARA SER EVACUADOS. PARA VOSOTROS, LA BATALLA DE GUADALCANAL HA TERMINADO. ¡ADIÓS, AMIGOS!

LA MUJER DE JOE TENDRÁ EL DINERO.
Y LA ESPADA DE SAMURAI.
BOIXCAR

PERO TÚ LA GUARDABAS PARA TU MUJER...
SÍ, PERO CREO QUE PREFERIRÁ QUE SEA YO EL QUE VUELVA A SU LADO.
NO LEJOS DE ALLÍ, EL COMANDANTE DOUGLAS CONTEMPLABA LA ESCENA Y COMENTABA CON SUS OFICIALES.
PARA EL MANDO, EL OBJETIVO DE ESTA OPERACIÓN ERA LA ISLA: GUADALCANAL.
PERO CADA UNO DE NUESTROS SOLDADOS TENÍA OBJETIVOS DISTINTOS. EL DE ESOS TRES BRAVOS MUCHACHOS ERA EL DE HONRAR A UN CAMARADA MUERTO, CUMPLIENDO SU ÚLTIMA VOLUNTAD. PARA ELLOS, LA PATRIA ERA LA IMAGEN DE LA ESPOSA DEL COMPAÑERO MUERTO. ¡HUMANOS OBJETIVOS EN EL CAOS DE UNA GUERRA INHUMANA!
FIN.

BOIXCAR

OBRAS COMPLETAS

Una moderna y cuidada presentación para una colección famosa:

HAZAÑAS BÉLICAS

Una ocasión única para coleccionar toda la obra de este genial dibujante y guionista, iniciador de esta gran serie de relatos bélicos.

En cada volumen, se insertan varios títulos completos hasta un total de 80 páginas.

En el próximo volumen aparecerán los siguientes títulos:

EN LAS SELVAS DE BIRMANIA
TANQUES EN EL DESIERTO
EL ASALTO

12

EDICIONES TORAY, S. A.

12 PESETAS